

追手門学院大学



教育後援会会報



学友会 追風(おいかせ)

”やりたい”が
カタチになるOIDAIへ
学生インタビュー

追大式 就活サポート

留学体験報告

VOL.
112

July/2026



追手門学院大学 教育後援会会報

目次

- 02 ご挨拶
教育後援会 会長 丸岡 修一
追手門学院大学 学長 真銅 正宏
- 03 総会報告
- 05 校友会 追風(おいかぜ)
"やりたい"がカタチになるOIDAIへ
学生インタビュー
- 07 「わかる」から「できる」までをサポート
就職支援
- 09 留学体験報告
- 10 クラブ活動
- 11 奨学金のご案内
入試情報
- 12 見学懇親会のご案内
- 13 おうてもん塾
第60回 学園祭
- 14 教育後援会 活動報告



新会員の皆さまへ

追手門学院大学教育後援会
会長 丸岡 修一

この度はお子様のご入学を心よりお祝い申し上げます。

教育後援会は、学生のみなさんがより良い大学生活を送れるようサポートし、応援する団体です。学生への福祉の増進、教育環境の向上、大学と家庭の連携及び会員相互の親睦を図る事を目的としています。学生、大学への助成として、奨学金の給付、就職活動の補助、国際交流活動に対する援助、大学設備充実のための援助、等々。会員相互の親睦を図る活動として、会報の発行、見学懇親会の開催、特別公開講座「おうてもん塾」の開催、学園祭への参加、等々、様々な活動を行っています。

私自身教育後援会役員四年目となりました。少子化の時代、これからますます学生の数は減少傾向となる中、追手門学院大学はより良い大学になっていく事を目指しとんどん進化しています。理事長、学長はじめ、先生方、職員の皆さまの熱い思いも肌で感じています。学生の皆さまにはこの素晴らしい大学で学び、色々な経験を積んで、世の為人の為になる人材になっていただきますことを心より願っております。

今年度も、10月に「見学懇親会」、11月に「おうてもん塾」を開催いたします。ご父母等の皆様にも教育後援会のイベントを通じて、この大学のすばらしさを感じてもらえる機会になるよう、役員一同精一杯務めさせていただきます。

ご参加いただいた際には、ご意見ご感想をお聞かせいただけますと幸いです。教育後援会の今後の活動にご理解とご支援を賜りますようお願い申し上げます。



ご父母等の皆さまへ

追手門学院大学
学長 真銅 正宏

今年2026年、大学は創立60周年を迎えます。今年もたくさんの方々の新入生が、我々と共に本学の歴史を創る仲間になってくれました。

昨年度は、「第二の開学」の年として、初の理系学部である理工学部を設置し、9学部と大学院3研究科を擁する総合大学となりました。総持寺キャンパスには、アカデミックベースと呼ぶ建物がオープンし、学部や文理の別を超えて、すべての学部の1年生と、7学部の2年生以上の学生・院生たちが、日々、交流しつつ学んでいます。また、安威キャンパスにおいては、理工学部のための1号館の改修も終わり、理工学部と心理学部を中心とした、学生・院生や教職員の交流の場所も整備されつつあります。

今年4月からは、他大学に先駆けて、AIアカデミックアドバイザー「OIDAI+」がOIDAIアプリに搭載されました。これらAIをはじめとするデジタル技術の助けを借りつつ、従来も行ってきた、深い思考力や柔軟な想像力、幅広い応用力を育む教育を、今年も進めてまいります。

本年度も本学の教育の高度化への取り組みにご理解賜り、ご協力下さいますようお願い申し上げます。

教育後援会について

教育後援会の前身である大学PTAは、大学が創設された1966年(昭和41年)に始まります。学院創立80周年記念事業として大学設置が決定された当時、追手門学院の各学校、特に高等学校のPTA会員であった保護者の物心両面の協力があって大学の開学は成し遂げられました。その保護者が中軸となり大学においてもPTAが組織されました。この歩みは、大学と保護者との強い連帯感を生み出し、本会独自の温かい血の通った活動の基調として、現在に引き継がれています。

2014年には教育振興会という大学、中・高等学校、大手前中・高等学校、小学校及び幼稚園のPTAで構成する「追手門学院後援会組織」が設立されました。さらに2016年には大学校友会(現:将軍山会)、山桜会、大学卒業生保護者の会(2018年発展的解消)、小中高父母の会も賛助団体として参画され、教育振興会のもと後援各団体が連携して追手門学院を支援する現在の体制が整いました。

学院との連携を強化し、追手門ファミリーの一員として一体的な繋がりを深め、より良い追手門学院大学教育後援会となるよう活動を続けています。



2025年度

教育後援会事業報告

01 学生への助成

(1) 奨学金の給付

(給付奨学金及び修学援助給付奨学金)

● 教育後援会給付奨学金

修学の熱意があるにもかかわらず、経済的理由により修学困難な学生を援助することを目的とする。2025年度は計34名の学生に給付した。

● 教育後援会修学援助給付奨学金

学資支弁者たる父母または保証人が死亡したことによる家計急変のために、修学を継続することが経済的に困難となった学生の学費等を援助することを目的とする。2025年度は計6名の学生に給付した。

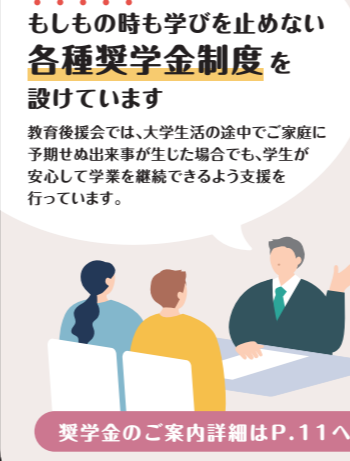

奨学金のご案内詳細はP.11へ

もしもの時も学びを止めない各種奨学金制度を設けています

教育後援会では、大学生活の途中でご家庭に予期せぬ出来事が生じた場合でも、学生が安心して学業を継続できるよう支援を行っています。

(2) 就職活動対策のための講座に関する補助

SPI対策講座に関する援助、学生就活サポート制度の運営に関する援助を行った。

(3) 国際交流活動に対する援助

語学検定の検定料援助、課外英語講座に関する援助を行った。

(4) 課外活動に対する援助

課外活動団体の大会出場にかかる諸経費、学外施設の利用料の援助を行った。

(5) 昼定食の費用一部援助

春学期、秋学期授業期間中に食堂で販売される昼定食の費用を一部援助した。安威・総持寺の両キャンパスにて実施。

(6) 入学・卒業記念品の贈呈

2025年度卒業生へは卒業記念品として、名刺入れの贈呈を行った。2026年度入学生への入学記念品として、図書カードの贈呈を行った。

02 大学への援助

(1) 大学設備充実のための援助

総持寺キャンパスアラムナイレイブラリーに資格・就職活動関係図書購入の支援を行った。

(2) 教育後援会事務代行にかかる経費補填

本会は、1 学生の福祉を増進する、2 教育環境の向上に寄与する、3 大学と家庭の連携及び会員相互の親睦を図るを目的として、2025年度事業計画に基づき、次の事業を実施しました。

03 大学と家庭との連携、会員相互の親睦

(1) 会報の発行(7月)

2025年7月に会報第111号を発行した。

(2) ホームページを通じての会員への広報

各行事のお知らせや報告等、インターネットによる情報発信の充実を図った。

(3) 見学懇親会の開催

2025年12月17日にホテルグランヴィア大阪での昼食懇親会と劇団四季の観劇を実施した。

(4) 特別公開講座「おうてもん塾」の開催

2025年度大学学園祭にて「人気司会者が実践！誰からも好かれるコミュニケーション術」を実施した。

(5) 学園祭への参加

2025年度大学学園祭にて模擬店を出店し、オリジナルハンカチ・お菓子等を販売した。

(6) 実行委員会、会員総会の開催

実行委員会を4回実施した。6月に、総持寺キャンパスにて総会を実施した。

(7) 慶弔規程にもとづく弔慰金の給付

04 教育振興会等との連携

(1) 初等中等PTAとの連携

見学懇親会、「おうてもん塾」を教育振興会との共催で実施した。

(2) 大学校友会との連携

2025年度 教育後援会収支計算書

<2025.4.1～2026.3.31>

(単位：円)

科目	予算額	決算額	差異	備考
(収入の部)				
会費	46,865,000	46,475,000	390,000	@5,000円×9,273名 @10,000円×11名
会員研修参加費	1,000,000	861,000	139,000	見学懇親会参加費82名
受取利息配当金	40,000	204,609	△164,609	
雑収入	0	49,800	△49,800	学園祭模擬店収益
当年度収入合計	47,905,000	47,590,409	314,591	
前年度繰越金	91,783,116	91,783,116	0	
収入の部合計	139,688,116	139,373,525	314,591	
(支出の部)				
渉外費	100,000	0	100,000	
会議費	100,000	15,144	84,856	教育後援会委員会用お茶、お弁当等
会員研修費	3,000,000	1,870,215	1,129,785	11/3 おうてもん塾費用、12/17 見学懇親会
行事費	600,000	402,378	197,622	総会費用、学園祭模擬店販売用機頭
学生奨学助成費	17,000,000	12,900,000	4,100,000	・給付奨学金990万円 (@250,000円×26名 @425,000円×8名) ・修学援助給付奨学金300万円(@500,000円×6名)
学生関係援助費	9,800,000	8,866,512	933,488	・課外活動への援助2,800,000円 ・就職活動支援1,743,275円 ・食堂昼食援助1,953,050円 ・図書・雑誌への支援900,000円 ・国際交流支援1,470,187円
会報発行費	800,000	561,830	238,170	会報発行費(年1回)
記念品費	8,300,000	7,401,200	898,800	入学・卒業記念品の贈呈 ・入学@1,200円×2,700名 ・卒業@2,200円×2,300名 (箱つきオリジナルペーパーナイフ)@2,200円×46
慶弔費	600,000	549,200	50,800	弔慰金・供花など
通信費	3,700,000	1,741,703	1,958,297	会報郵送料、各種案内状郵送料ほか
事務費	900,000	315,555	584,445	事務用品、封筒代、会報・案内状封入作業代ほか
広報費	250,000	43,164	206,836	ホームページの維持・更新料ほか
雑費	10,000	440	9,560	預金証明書発行手数料
公租公課	0	31,334	△31,334	預金利息に対する源泉分離課税分
事務代行費	1,200,000	1,200,000	0	教育後援会事務委託にかかる経費補填
予備費	1,000,000	0	1,000,000	
当年度支出合計	47,360,000	35,898,675	11,461,325	
次年度繰越金	92,328,116	103,474,850	△11,146,734	
支出の部合計	139,688,116	139,373,525	314,591	

上記のとおり報告いたします。2025年度教育後援会の会計について監査の結果、すべて適正、かつ正確であることを認めます。

2026年5月9日
追手門学院大学教育後援会
会長 丸岡 修一
会計 寺崎 喜雄
会計 田村 正雄

2026年5月9日
追手門学院大学教育後援会
会計監査 沢田 香貴美
会計監査 井上 敦子

2026年度 教育後援会収支予算書

<2026.4.1～2027.3.31>

(単位：円)

科目	予算額	前年度予算額	差異	備考
(収入の部)				
会費	49,870,000	46,865,000	3,005,000	@5,000円×9,964名 @10,000円×5名 (2026年5月1日現在)
会員研修参加費	1,000,000	1,000,000	0	見学懇親会参加費
受取利息配当金	200,000	40,000	160,000	預金金利(2025年度実績204,609円)
当年度収入合計	51,070,000	47,905,000	3,165,000	
前年度繰越金	103,474,850	91,783,116	11,691,734	
収入の部合計	154,544,850	139,688,116	14,856,734	
(支出の部)				
渉外費	100,000	100,000	0	渉外活動費
会議費	100,000	100,000	0	実行委員会、総会準備委員会等
会員研修費	3,000,000	3,000,000	0	見学懇親会旅費、おうてもん塾運営費
行事費	600,000	600,000	0	総会、学園祭費用
学生奨学助成費	17,000,000	17,000,000	0	・給付奨学金750万円(@250,000円×30名) ・修学援助給付奨学金950万円(@500,000円×19名)
学生関係援助費	9,800,000	9,800,000	0	・課外活動への援助(280万円) ・就職活動への援助(200万円) ・国際交流事業への援助(180万円) ・図書購入への援助(90万円) ・購買商品援助費(コンビニ利用支援)(230万円)
会報発行費	1,000,000	800,000	200,000	会報発行費(年1回)
記念品費	8,300,000	8,300,000	0	入学・卒業記念品の贈呈 ・入学@1,200円×2,700名 ・卒業@2,200円×2,300名
慶弔費	600,000	600,000	0	祝金及び弔慰金・供花など
通信費	3,900,000	3,700,000	200,000	会報郵送料、各種案内状郵送料ほか
事務費	1,000,000	900,000	100,000	事務用品、封筒、会報・案内状封入作業代ほか
広報費	250,000	250,000	0	ホームページの維持・更新料ほか
雑費	10,000	10,000	0	預金証明書発行手数料
公租公課	41,000	0	41,000	預金利息に対する源泉分離課税分
寄付金	3,000,000	0	3,000,000	大学60周年寄付金
事務代行費	1,200,000	1,200,000	0	教育後援会事務委託にかかる経費補填
予備費	1,000,000	1,000,000	0	
当年度支出合計	50,901,000	47,360,000	3,541,000	
次年度繰越金	103,643,850	92,328,116	11,315,734	
支出の部合計	154,544,850	139,688,116	14,856,734	

2026年度は新役員9名が就任し、合計23名で活動してまいります。

2026年度 教育後援会役員

- 会長 (1名)**
丸岡 修一 (経 営 / 4年)
- 副会長 (3名以内)**
松井 佳子 (社 会 / 4年)
井上 敦子 (法 律 / 3年)
山本 茂 (社 会 / 2年)
- 会計 (2名)**
高橋 千帆 (社 会 / 2年)
田村 正雄 (業務改革推進課長)
- 会計監査 (2名)**
平野 真由美 (法 律 / 3年)
磯部 まどか (心 理 / 2年)
- 委員 (18名以内)**
竹林 真 (法 律 / 4年)
池上 和子 (地域創造 / 3年)
山川 宏美 (地域創造 / 3年)
金山 瑠美 (法 律 / 2年)
佐伯 佳美 (文 学 / 2年)
藤井 美江 (心 理 / 2年)
江見 真美 (法 律 / 1年)
大國 智美 (心 理 / 1年)
北川 紀子 (文 学 / 1年)
杉本 真三 (社 会 / 1年)
田岡 潤 (文 学 / 1年)
寺岡 祐子 (経 営 / 1年)
中本 加奈子 (経 済 / 1年)
富士 榮絹子 (理 工 / 1年)
吉田 千佐登 (理 工 / 1年)



副委員長
平田 莉子さん
(地域創造学部 4年)



9代目委員長
橋場 元さん
(法学部 4年)



副委員長
今井 遥斗さん
(経営学部 3年)

“「やりたい」がカタチになるOIDAIへ”

「3人は代表・副代表として団体を取りまとめているとのことですが、工夫していることはありますか？」
平田 2週間に1回全体ミーティングを行って、活動内容や今後の流れを共有しています。100人以上が所属する団体なので、「どうすればみんなに分かりやすく伝わるか」は毎回意識していますね。特にパワーポイントづくりは試行錯誤の連続で、改善を繰り返しながら取り組んでいます。大変なこともありますが、追風の活動が好きだ

「追風が楽しみながら挑戦できる環境なの伝わってきました！」
平田 私は「大学生生活で何か新しいことに挑戦したい」という思いから追風に入りました。もともと生徒会活動にも興味があって、自分のチャレンジにつながると思ったんです。実際にさまざまなイベントのリーダーを経験して、「挑戦することって楽しい」と感じるようになりました。追風では、学生のうちから大きな組織や予算を動かす経験ができます。そういった経験はなかなかできるものではないと思いますし、人をまとめる組織を動かしたりする力は、自分自身かなり成長できた部分だと感じています。

「最後に、今後の追風への思いを聞かせてください。」
平田 追風での活動を通して、周囲の何気ない言葉で勇気づけられた。だからこれからも、「やってみたい」と思ったことには積極的に挑戦していきたいです。先輩たちにもその楽しさを伝えていきたいです。
今井 4年生の二人にとっては今年が最後の活動の年ですが、僕はまだあと2年活動があります。来年は追風が10周年を迎えるので、大学創立60周年に続く大きな節目として、記念になるようなイベントを実現したいですね。

「これまでの活動で得た反省や成功の経験も活かしながら、その魅力の後輩たちにもつないでいきつつ、」
橋場 僕は、追風がなぜ存在しているのかという原点を忘れずに活動していくことが大切だと思っています。活動にのめり込むほど、イベントを開催すること自体が目的になってしまいがちですが、本来は学生生活をより良くするために活動している団体。僕たちの活動は、学生のみならずから預かっているお金によって成り立っているからこそ、その分しっかり学生へ還元できる活動を続けてほしいですね。その上で、今年も歴代最高と言えそうな1年にしたいと思っています！

「1000人規模の団体をまとめるのは大変そうですね。」
橋場 追風は、追大生の学生生活をより良くするために活動している学生自治団体で、主な活動としては「クラス連合」や「クラブ・サークル連合」の実施です。例えば、ゼミや部活などの代表と連携して学生の「大学にこうしてほしい」「新校舎をもっとこう使えたらいい」といった声をアンケートで集約します。その結果を分析して、改善案として大学へ提案しています。

「1000人規模の団体をまとめるのは大変そうですね。」
今井 僕は高校時代に、ボランティアでバンド大会を企画する活動をしていました。その時に、自分たちでイベントを形にしていく面白さを感じていて、大学でもそういう経験をしたかったのがきっかけです。1年生の頃は、リーダーとしていても自分で全部動いてしまうタイプだったんですが、周りを見ながら役割を振ったり、全体を見て動けるようになったと思います！

「現在は大学創立60周年に向けた企画にも取り組まれているそうですね。」
橋場 大学側から「学生主体の企画をしてみませんか」と声をかけていただいているところです。まだ提案段階なんですけど地域の方にも参加してもらえ大型イベントや、キッチンカー企画、学内の食堂や書店でのキャンペーン企画などを検討しています。60周年という節目の年だからこそ、学生にも地域の方にも楽しんでもらえるものを作りたいと思っています。大学にとっても今年60周年なんやっていうのを知ってもらえるような企画に取り組みしているところなので、ぜひ楽しみにしてください！

「ありがとうございます！」
学生同士のつながりを生み、大学をより良くしていくと前向きな姿勢からは、追風という団体の大きな魅力と可能性が感じられました。これからどのような活動が生まれていくのか、今後の追風の取り組みにも注目です！

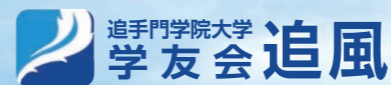

2017年12月、それまでのクラブ中心の自治組織「学友会」に代わり、新たに設立された学生自治団体「学友会追風(おいかぜ)」。
学生生活をより良くするため、大学への提案活動やイベント企画など幅広い活動を行っています。
今回は、学友会追風運営委員会の代表・副代表を務める橋場さん、平田さん、今井さんに追風の活動内容や、活動への思いについてお話を伺いました。



“挑戦って、楽しい”

“学生に還元できる活動を”

“ここが、誰かの居場所になる”



学友会追風運営委員会の活動の様子はこちら ▶▶▶

@oikaze_





追大生のためだけの就活支援

追大式就活サポート

3年生対象

就職ガイダンス

それぞれの時期に合わせて今何が必要か、今何をすべきか具体的に知り、スムーズに就職活動を進めるための情報を提供します。

学内合同企業説明会

実際に企業の担当者に「聞いてみる」「会ってみる」ことで、企業について正しく理解します。

対策セミナー

実際に「やってみる」ことで、知識だけでなく、実践的な力を身につける講座です。プロのサポートを受けて効率よく、しっかり練習することができます。

SPI対策講座

筆記試験の対策のポイントや解き方のコツを学べる講座です。実績のある講師から、丁寧な解説を受けることができ、苦手な克服や実力を身につけることができます。

就活WEB講座

就職活動に必要な基礎知識を身につけるためのオンデマンド講座です。「就活のプロ」が教える充実した講義を「いつでも・どこでも・何度でも」視聴することができます。

就活レベルアップスクール

大手・有名企業への就職を目指すための講座です。グループワークにも取り組むことで高い実践力を身につけることができます。毎月1回の定期開催。

追大式就活

就職支援

2025年度の就職実績と今後の支援

本学では、1人でも多くの学生が卒業後に社会人としての第一歩を踏み出せるよう、「就職率」の向上に取り組むとともに、多様なフィールドで卒業生が活躍できるように「就職先」も意識した支援を行っています。また、公務員を目指す学生についても、国家公務員や地方上級・公務員の合格実績向上に向け、1年生から体系立てたプログラムを実施しております。

2025年度の就職実績は、就職活動者数を分母とした就職内定率が98.8%、卒業者数から大学院進学者数を除いた数を分母とした実就職率が89.2%となりました。企業の採用意欲が回復したことに加え、「わかる」から「できる」までをサポートする本学の就職支援が功を奏した結果と考えております。また、全就職者に占めるリーディング企業および上場大手企業への就職者の割合は過去最高の実績となりました。就職する企業の規模については、学生の希望もありませんが、昨今の世界情勢など、先行きが不透明なこの時代では企業の体力(規模)も重要な指標であると考えております。今後も就職先の決定を

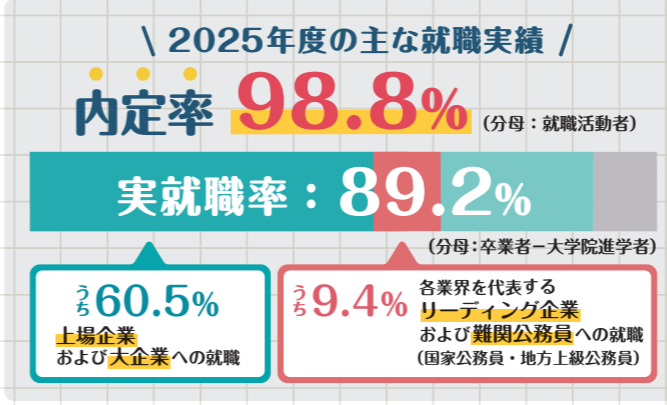

ゴールとするのではなく、その先も見据えた就職支援を進めてまいります。また資格については本学が正課外で実施する資格講座から複数名の国家公務員、地方上級公務員を輩出したしました。今後も資格取得という成功体験を通じて学生が自信を持ち、希望する将来の進路に進むことができるよう、合格実績にこだわった支援を継続してまいります。引き続き、ご父母等の皆様のご理解・ご協力の程よろしくお願いたします。

3年生対象の就活支援プログラム

自分を表現する / 相手を理解する



年間スケジュールはこちら

月	就職ガイダンス	学内合同企業説明会	対策セミナー	SPI対策講座	就活WEB講座	就活レベルアップスクール
1月	第1回 就職ガイダンス					希望者対象
2月					自己分析	
3月	第2回 就職ガイダンス				業界・企業分析	
4月		春学期 インターンシップ 検索ワークショップ	自己分析実践	SPI模試	筆記試験	業界・企業分析
5月		インターンシップ 学内合同企業研究会	企業を知る	春学期 連続講座	ES・履歴書	自己PR作成
6月			自己PR作成		グループ ディスカッション	グループ ディスカッション対策 (インターンシップ対策用)
7月	第3回 就職ガイダンス		面接基礎練習	夏季集中講座	面接	有名企業社員による 就活レクチャー
8月						
9月						
10月		秋学期 インターンシップ 検索ワークショップ	面接基礎練習			志望動機作成 (早期選考対策用)
11月			面接応用練習	秋学期 連続講座		グループ ディスカッション対策 (早期選考対策用)
12月	第4回 就職ガイダンス			直前講座 冬季集中講座		面接対策 (早期選考対策用)
1月			志望動機作成	直前講座		
2月		学内合同企業研究会		直前講座		
3月				直前講座		

※スケジュールの時期や講座名称は予告なく変わることがあります

総会報告

学生インタビュー

就職支援

学生生活

奨学金・入試

後援会活動

総会報告

学生インタビュー

就職支援

学生生活

奨学金・入試

後援会活動

クラブ活動

体育系・文化系合わせ46の公認クラブがあり、2026年度のクラブ加入者数は1,807人(5/15時点)。高校時代から引き続き大学でも同じ活動を続けたり、大学から新しいことを始めたり、大学ならではのクラブに加入したりと、加入の目的や理由はさまざまです。大学からスポーツや楽器を始める先輩たちもたくさんいます。クラブ所属学生は学業と両立し、学生生活を彩り豊かに過ごしています。



主な成績

- 【女子サッカー部】 2025年度 関西学生女子サッカー秋季リーグ1部 準優勝(2位)! 2025年度第34回 全日本大学女子サッカー全国大会 出場! 皇后杯JFA第47回 全日本女子サッカー選手権大会 出場!
 - 【女子ラグビー部】 部員1名) 7人制ワールドシリーズ グランドファイナル 日本代表選手 選出!
 - 【チアリーダー部】 部員2名) 2025 ICU World Cheerleading Championships 日本代表選手 選出!
 - 【硬式野球部】 部員2名) 阪神大学野球連盟創立70周年記念事業 台湾遠征派遣選手 選出!
 - 【洋弓部】 部員1名) FISUワールドユニバシティーズ 日本代表選手 選出! 第60回 関西学生アーチェリーリーグ戦・第24回 Extra Match 準優勝(2位)! 1部昇格!
- など、他のクラブも輝かしい成績を残しています!!

茨木安威キャンパスにある人工芝の第1グラウンドをはじめ、野球場(第2グラウンド)、体育館、洋弓場にテニスコート、トレーニングセンターなど、クラブ活動用施設などが多彩に揃っています。加えて文化系クラブのための和室、スタジオ、アートルーム、会議室まで含めた施設の総面積38,053㎡は、33,800㎡の京セラドーム大阪のほぼ1個分に匹敵する広さです。日々活動に打ち込める環境が整っています。



「一歩踏み出すことで広がった世界!」 留学で得た主体性と行動力

米留学(バルドスタ州立大学)を志したきっかけ
山下ゼミでの学びを通じて、留学を志すようになり、山下先生は、米国のMBAやグローバル企業での経験をともに指導をされ、言葉の一つ一つに強い影響を受けました。特に「世界を相手にするには、異文化理解とタフネスが不可欠」という言葉に刺激を受けて、将来のキャリアに向けて米留学を志しました。

留学が就活に活かしたこと

留学生活では、言語や文化の違いから思うように意思疎通ができない場面にも直面しました。そんな時には「まず行動する」という姿勢を大切にしました。例えば、日本食を振る舞う交流会を企画した時には、自らが先頭に立つことで積極的に周りの巻き込み成果を得ることができました。このような主体性と行動力が就職活動において評価され、日本の三大半導体企業の一社から内定を得ることができました。

留学体験報告



経営学部 4年生
中野 叶恋さんの体験報告!

追手門学院大学では、交換留学や短期・中長期の海外プログラムなど、多彩な国際交流プログラムを提供するため、世界の大学の大学とパートナーシップを結んでいます。本学の留学プログラムなら、最適な時間・期間で段階的に成長でき、国際交流の経験や語学力をしっかりと自分のものに、就職活動を含めてキャリアに活かせます。



今後の人生に向けて

今回の留学は、自身の考え方や行動を見直す大きな転機となりました。多国籍の学生との交流を通して異文化理解を深めることができたことに加え、いかなる環境下でも主体的に行動しなければ何もしないことを実感し、失敗を恐れず「一歩踏み出す」姿勢が身につきました。今後の人生、挑戦し続けていきたいです。このような貴重な機会を与えてくださった追手門学院大学に、心より感謝申し上げます。



▲(中野さん:左から2人目)日本語を教える授業にて、多国籍の学生とともに

毎日が刺激的なハワイ留学

留学中の学校生活や日常生活について

私が通っていたハワイ大学カピオラニコミュニティカレッジには多くの専門的な学部があり、観光・ホスピタリティを専攻していました。授業では、バスでオアフ島を一周し、グループに分かれバスガイドとして、友人などにツアーを提供するというものもありました。授業を通して様々な経験ができました。休日には友人とダイヤモンドヘッドやワイキキビーチに出かけ、ハワイでしかできない体験を多くしました。また、ハロウィンやサンクスギビングといった、アメリカの祝日も経験することで、異文化に触れることができました。その他にもホノルルマラソンのボランティア活動にも参加し、多くの人と交流することができました。

留学経験を通して

私は留学を通じて、新たな価値観や考え方を得ることができました。さらに、多くの国籍の学生とも交流することができました。現地の友人が来日した際には、一緒に日本を観光するなど帰国後も交流ができています。渡航前は、慣れない環境にとっても不安でしたが振り返ってみると、毎日が充実していて人生の中でとても貴重な経験がすることができました。



▲(才田さん:左端)オアフ島にて

国際学部 4年生
才田 真琴さんの体験報告!



奨学金のご案内

高等教育の修学支援新制度
「多子世帯」を対象に
授業料の支援が拡充されています

高等教育の修学支援新制度は、2020年度からスタートした、給付型奨学金と授業料等減免がセットになった国の支援制度です。2025年度からは、扶養する子どもの人数が3人以上の「多子世帯」を対象に、所得制限なしで授業料の減免を受けられるように支援が拡充されました。

大学の経済的支援制度について

（教育後援会給付奨学金・桜みらい奨学金など）
本学では、大学生活充実のため様々な事柄にチャレンジしたいと考えている人や大学で勉強したいという強い意志がありながら経済的に厳しい状況にある人のために、教育後援会給付奨学金をはじめ、様々な経済的支援が用意されています。制度の概要については、下記のQRコードからご確認ください。なお、募集の際はOIDAIアプリ「お知らせ」を通じて学生の皆さんにお知らせします。

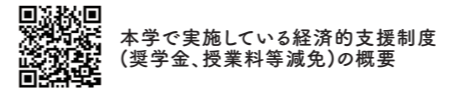

問合せ先: **Student Support** (平日9:10~17:00)
 総持寺キャンパス アカデミックアーク1階 安威キャンパス 中央棟2階
 ✉ shougakukin@otemon.ac.jp

概要	対象	扶養する子どもの人数が3人以上の世帯	制度詳細
支援内容	授業料70万円(最大)		多子世帯の支援拡充に関する詳細、就学支援新制度、給付奨学金について
学修条件	所定の学力基準を満たしていること。 右記のQRコードからご確認ください。 (日本学生支援機構ホームページ) ※採用後も学修成果による継続基準を満たさなければ、引き続き支援を受けることはできません。		

見学懇親会のご案内

スケジュール

- 13:15-13:30 受付 ※雨天決行、現地集合・現地解散
- 13:30-15:00 食事(コースランチ)
 鮎鶴京都鴨川リゾート (阪急京都河原町駅 徒歩5分)
- 16:00-18:30 歌舞伎鑑賞
 京都南座 (阪急京都河原町駅 徒歩3分)

参加資格

教育後援会会員、校友会会員、卒業生ご父母等、教育振興会会員、ならびにそのご家族

参加費

- ▶ 教育後援会会員 (在学生ご父母等) お一人目: **10,000円**
 - ▶ 校友会会員 お二人目: **13,000円**
 - ▶ 卒業生ご父母等
 - ▶ 教育振興会会員 お一人につき: **13,000円**
- ※お連れ様はご家族に限ります。
 ※各グループ2名様までに限らせていただきます。

申込締切・申込方法

先着順 定員100名 **2026年8月31日(月) 締切**
 ※定員に達した時点で締め切らせていただきます。

下記URLもしくはQRコードから申し込みページにアクセスし、お申し込みください。
<https://bit.ly/konshinkai2026>
 お申込みいただいた方にはご案内をメールで送付します。
 9月11日(金)までにメールが届かない場合は下記連絡先までご連絡ください。



留意事項

公演中止となった場合、ホテルでの食事のみ開催といたします。特別警報等発報の場合の実施については、教育後援会ホームページでご案内します。

教育後援会HP <https://www.ogu-kyoikukoen.com>

2026年
10月21日 水
 13:30 ~ 18:30 (予定)

市川團十郎特別公演「南座(2等席) 歌舞伎鑑賞とコースランチ

鮎鶴京都鴨川リゾート

会員の皆さまの見聞をより一層広め、会員相互の親睦を図ることを目的として「見学懇親会」を実施することになりました。お誘いあわせの上、ご参加くださいますようお願い申し上げます。



お問い合わせ先 **追手門学院大学教育後援会** 事務局: 学事課 〒567-8620 大阪府茨木市太田東芝町1-1
072-665-9213 (平日9:00~17:00) ✉ kyoikukoenkai@otemon.ac.jp
 ※8月6日~18日は事務局閉室のため電話が繋がりません
 主催: 追手門学院大学教育後援会 共催: 追手門学院教育振興会

入試情報

進化する / 選ばれる
OIDAIを知る、**OIDAI**がわかる
NEW 常識を超えた大学へ。
STANDARD of OIDAI

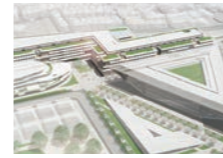

改革力が高い大学 関西私大4位
 出典: 2025年 進路指導教諭が評価する大学改革力が高い大学 近畿地区の大学 / 大学通信



公務員に強い大学!
 2026年度 国家公務員総合職 第1次試験 合格率 **59.3%** (32名)



難関国家資格
 【行政書士】 合格率 **69.0%** 【宅地建物取引士】 合格率 **81.6%**



就職率ランキング 関西私大3位
 2026年3月 卒業生就職率 **99.0%**
 出典: 大学ランキング2025 / 朝日新聞出版 (卒業生1000人以上2000人未満の大学のうち)



国家公務員総合職合格者数 関西で8位、関西私大では4位
 出典: 人事院発表資料



2ヶ月超の休みが年に2回
 留学・インターンシップなど 授業以外の活動に挑戦する学生を応援するスケジュール設計

追手門学院大学の志願者数推移 (2013~2026年度/全入試の合計)

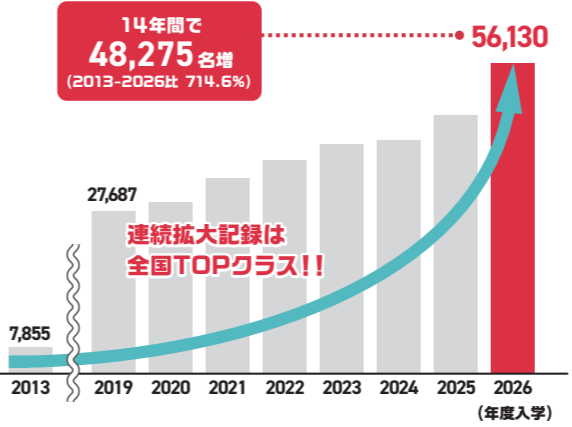

一般選抜志願者数 (2026年度)

大学	一般選抜志願者数
1 近畿大学	174,789
2 立命館大学	98,635
3 関西大学	87,036
4 龍谷大学	69,607
5 関西学院大学	57,129
6 同志社大学	55,544
7 京都産業大学	40,951
8 追手門学院大学	27,595

日大学の一角を制す!

※出典: 大学通信[2026年度志願者数ランキング](大学通信調べ)を元に本学独自集計



教育後援会 2025年度 活動報告

6/7日 2025年度 総会及び各種相談会

茨木総持寺キャンパスアカデミックベースにて、2025年度教育後援会総会を開催いたしました。ご参加くださいました会員の皆様に厚くお礼申し上げます。総会終了後には奨学金、就職、単位修得、留学に関する個別相談会、資格に関する講演会、ならびに茨木総持寺キャンパスの見学を実施いたしました。約400名を超えるご父母等の皆様にご参加いただき、大学を知ることのできるよい機会となりました。



12/17日 見学懇親会

教育後援会主催、教育振興会共催による見学懇親会を開催し、教育後援会、校友会、大学関係者など総勢80名にご参加いただきました。ホテルグランヴィア大阪「名庭」にて、華やかな洋食弁当を囲みながら、お子様の大学生活や近況について交流を深めたのち、大阪四季劇場にて劇団四季ミュージカル『ゴースト&レディ』を観劇し、迫力ある舞台と登場人物たちの深い絆に心打たれるひとときを過ごしました。ご参加・ご協力いただいた皆様へ厚く御礼申し上げます。



今年度のお申込み▼12ページ

11/2日 3日 学園祭への 模擬店出店

学生と会員の交流の場として、教育後援会の模擬店を大学学園祭に出店しています。2025年度はお饅頭などの販売を行いました。学生がキャンパスライフを楽しむ姿を感じることができ、有意義な時間となりました。2026年度も学園祭への模擬店出店を予定しています。

今年度の学園祭について▼13ページ

11/3日 おうてもん塾

大学学園祭にて、教育後援会主催、教育振興会共催にて2025年度「おうてもん塾」人気司会者が実践！誰からも好かれるコミュニケーション



就活・面接にも生きる!

おうてもん塾

参加無料

思春期のこどもの顔立ちと 将来の健康を守る「呼吸と舌」

親子で見直す口呼吸と口腔機能

呼吸や舌の位置は、顔立ち、睡眠、集中力、そして将来の健康にも関係しています。本講演では、親子で知っておきたい「口の機能」について、わかりやすくお話しします。

日時 11/2日 13:00~14:30
場所 追手門学院大学 茨木総持寺キャンパス
対象 在学生ご父母等・学生・一般の方など
定員 180名

講師 歯科衛生士 植田 智美 氏
スギモト歯科医院(京都府) 主任

歯科衛生士として30年以上、企業健診で延べ2万人以上の口腔内診査や難病患者の往診を経験。口腔状態が呼吸・姿勢・嚥下など全身機能と深く関わることに着目し、歯石や歯列不正を「問題」ではなく全身機能低下の「サイン」として捉える視点で臨床に取り組む。一般開業医の現場から、呼吸や舌位など口腔機能の改善による根本的な健康づくりを提唱している。

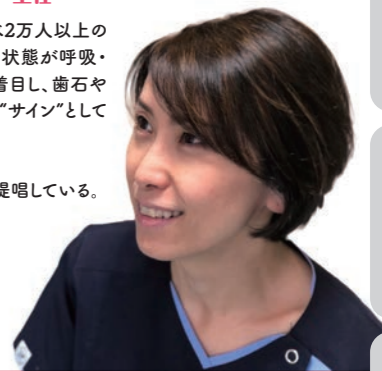

おうてもん塾とは...?

おうてもん塾は、追手門学院大学教育後援会が会員相互の親睦を図ること、また教養を高めることを目的として開催している特別講演会です。学生にも、学生のご父母等にも聞いていただきたい講演会の実現を目指して企画いたしました。皆様のご参加をお待ちしております。



QRコードからお申込みください。先着順でのお申込みとなります。お一人ずつのお申込みが必要です ※お申込みは先着順とし、定員になり次第締め切ります。
<https://bit.ly/otemon-jyuku-2026>

締切日 9/30日

お問い合わせ先 | 教育後援会事務局 (平日9:00~17:00) ☎ 072-665-9213
主催：追手門学院大学教育後援会
共催：追手門学院教育振興会

第60回 学園祭開催!

茨木総持寺キャンパス

11/1日・2日 2日間開催

今年のテーマは「Time to Bloom -start something new-」
~今こそ花咲くとき、新しい一歩を踏み出そう~

クラブやサークルなどによる展示・模擬店、ステージでのパフォーマンス、豪華ゲストイベント、地域の方やお子様に向けたイベントなどを企画しています。是非ご来場ください!



図書・雑誌購入支援

大学への援助として、図書・雑誌購入の支援を行っております。2025年度は、資格・就職活動関係図書の購入費について支援を行いました。

今年度のお申込み▼13ページ





各種お問合せ先一覧

教学について

- ▶ 教務課・安威総合オフィス課
- ▶ Student Support 教務チーム
(成績証明書・卒業証明書等に関する事など)

学生生活について

- ▶ 学生支援課
- ▶ Student Support 学生支援チーム
(落し物・スクールパス・定期券・奨学金に関する事など)

就職・進路支援について

- ▶ 就職・キャリア支援課

各種資格講座について

- ▶ 就職・キャリア支援課 資格サポートコーナー

学費について

- ▶ Student Support 学費チーム
(授業料・延納等に関する事など)

心理的支援について

- ▶ 学生相談室
(学生相談・心理的ケア等に関する事など)

茨木総持寺キャンパス 072-697-8195

茨木安威キャンパス 072-641-9628

お問い合わせはこちら



<https://www.otemon.ac.jp/guide/contact.html>

追手門学院大学 教育後援会

〒567-8620 大阪府茨木市太田東芝町1-1
TEL 072-665-9213 (平日 9:00~17:00)
<https://www.ogu-kyoikukoen.com>

追手門学院 教育振興会

<https://www.og-kyoikushinkokai.com>

追手門学院大学

＼ホームページもチェック！／

教育後援会

<https://www.ogu-kyoikukoen.com>



2026年4月
図書館HPが
リニューアル!



追手門学院大学 図書館

一目でわかる新デザイン!



レポート・就活に役立つ学生専用ページ新設!
日々の学修生活を支える、
「知のアシスト拠点」がここに。



追大の魅力をもっと身近に。
追大の「気になる!」が見つかる動画チャンネル

キャンパスや学院の紹介、
教員や先輩からのメッセージ、
頑張る追大生の声など、
様々なコンテンツを配信中!

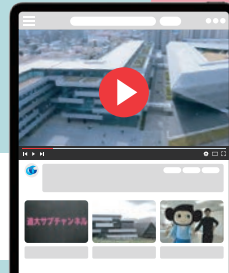

「追大生に追大のことを
もっと知ってもらう」をコンセプトに、
追大で働く職員が自ら体験し、
追大の魅力を紹介!



追手門学院
公式チャンネル
WEBオープンキャンパスも

追大
サブチャンネル
隔週木曜18時更新



表紙
topic

桜坂を上り始めた 理工学部 第1期生

第二の開学として2025年4月に理工学部に入學した第1期生は、この春より通学先を茨木総持寺キャンパスから茨木安威キャンパスへ移し、第一の開学時の第1期生たちが60年前に歩んだのと同じように、毎日桜坂を上りながら専門教育を受け始めました。かつて本部棟として利用されていた1号館は、この4月、最新の実験研究機器を備えた理工学部の専門棟へと大きく生まれ変わりました。最新鋭の設備のもとで専門知識と技能を修得した第1期生が、3年後、桜が満開に咲く安威キャンパスから巣立ち、社会課題の解決に貢献してくれることを今から大変楽しみにしています。



理工学部長 佐藤 宏介

SNSで最新情報を発信!

大学公式SNS



追手門学院大学



@otemon_gakuin_u



oidai_official

